塞尔维亚

旅游明珠



EUROTURS

EUROTURS.RS


BEOGRAD
NOVI SAD
Zrenjanin
Pančevo
Smederevo
Kragujevac
Kraljevo
Užice
Valjevo
Šabac
Loznica
Sremska Mitrovica
Pančevo
Obrenovac
Mladenovac
Lazarevac
Aranđelovac
Topola
Lig
Čačak
Požega
Ivanjica
Novi Pazar
Raška
Kosovska Mitrovica
Priština
Peć
Đakovica
Prizren
Uroševac
Gnjilane
Kosovo Polje
Vranje
Leskovac
Niš
Prokuplje
Aleksinac
Kruševac
Trstenik
Jagodina
Paraćin
Ćuprija
Despotovac
Svilajnac
Smederevska Palanka
Velika Plana
Kovin
Pozarevac
Golubac
Kučevo
Petrovac
Majdanpek
Negotin
Bor
Zaječar
Knjaževac
Svrljig
Pirot
Dimitrovgrad
Babušnica
Surdulica
Vlasotince
Bujanovac
Preševo
Kumanovo
SKOPJE
Tetovo
Kičevo
Gostivar
Veles
Štip
Kočani
Kriva Palanka
Kratovo
Delčevo
Negotino
Gradsko
Titov Veles
Kavadarci
Prilep
Bitola
Ohrid
Struga
Resen
Strumica
Radoviš
Berovo
Pehčevo
Vinica
Makedonski Brod
Debar
Kičevo
Sveti Nikole
Probištip
Kamenica
Gnjilane
Uroševac
Suva Reka
Orahovac
Đakovica
Peć
Klina
Istok
Srbica
Vučitrn
Podujevo
Lipljan
Obilić
Kosovo Polje
Priština
K. Polje
Gračanica
Lipljan
Štimlje
Štrpce
Dragaš
Prizren
Suva Reka
Orahovac
Rahovec
Đakovica
Gusinje
Plav
Rožaje
Berane
Andrijevica
Kolašin
Mojkovac
Bijelo Polje
Pljevlja
Žabljak
Šavnik
Nikšić
Trebinje
Herceg Novi
Kotor
Cetinje
Budva
Sv. Stefan
Petrovac
Sutomore
Bar
Ulcinj
Shkodër
Kukës
Tropojë
Has
Kukës
Fushë-Arrëz
Puka
Pukë
Mirditë
Lezhë
Kurbin
Durrës
Tirana
Kavajë
Elbasan
Peqin
Librazhd
Pogradec
Korçë
Devoll
Kolonjë
Skrapar
Berat
Fier
Vlorë
Sarandë
Gjirokastër
Tepelenë
Përmet
Këlcyrë
Delvinë
Himarë
Orikum
Novoselë
Divjakë
Lushnjë
Patos
Roskovec
Ballsh
Selenicë
Mallakastër
Memaliaj
Sarandë
Delvinë
Finiq
Konispol
Butrint
Saranda
Vlor

圣萨瓦大教堂・卡莱梅格丹・白宫・国民议会

圣萨瓦大教堂是塞尔维亚最大的东正教教堂，也是巴尔干地区最大的东正教礼拜场所和世界上最大的东正教教堂之一。教堂位于贝尔格莱德弗拉查尔高地圣萨瓦广场东侧。据信1595年锡南帕夏曾在此焚毁塞尔维亚东正教会创始人圣萨瓦的遗骨。教堂主导着贝尔格莱德的城市景观，或许是全城最宏伟的建筑。



卡莱梅格丹是贝尔格莱德最重要的历史古迹，位于萨瓦河与多瑙河交汇处125米高的悬崖上。其名称指要塞周围的宽阔高地，19世纪被改建为公园。当要塞仍是贝尔格莱德主要军事据点时，这片高地用于观察和伏击敌人。名称来自土耳其语“Kale”（要塞）和“Megdan”（战场）。1867年要塞移交塞尔维亚人后，根据米哈伊洛·奥布雷诺维奇亲王的命令，19世纪末这里被改建为公园。



白宫位于德迪涅区最高山丘上的王宫建筑群内，曾是卡拉乔尔杰维奇王朝的王室官邸。1934年，亚历山大一世国王为他的三个儿子出资修建，但未能看到它竣工。保罗亲王接手监督施工，直至1937年完工。保罗亲王酷爱艺术，为宫殿配置了珍贵的艺术品。战后，共产党政府没收了王室财产。白宫曾先后被约瑟普·布罗兹·铁托和斯洛博丹·米洛舍维奇用于国事活动和外宾接待。



国民议会是塞尔维亚的一院制立法机构，由250名议员组成，通过自由无记名投票按比例代表制选举产生，任期四年。第一部国民议会法于1858年10月28日颁布。据此，圣安德烈国民议会于1858年11月30日至1859年1月31日在贝尔格莱德召开。国民议会制度由此成为塞尔维亚民主的基础。



红星体育场 • 贝尔格莱德大赌场 • 阿达大桥 • 贝尔格莱德水上俱乐部



红星体育场俗称马拉卡纳，是贝尔格莱德的一座多功能体育场，自1963年起成为红星足球俱乐部主场。体育场位于萨夫斯基韦纳茨区德迪涅，2014年以俱乐部传奇球员拉伊科·米蒂奇命名。可容纳55,538名观众，是塞尔维亚最大的体育场，也是世界上最大的足球场之一。这里举办过众多国际比赛，包括1973年欧洲冠军杯决赛和1976年欧洲锦标赛决赛。



贝尔格莱德大赌场是塞尔维亚规模最大、最豪华的娱乐综合体，2008年作为南斯拉夫酒店的一部分开业，面积9,500平方米。除现场博彩外，还设有餐厅、酒吧、休息厅、多功能活动厅和奢侈品店。距“尼古拉·特斯拉”机场15分钟，距市中心7分钟。



阿达大桥又称萨瓦大桥，是贝尔格莱德萨瓦河上的一座公路铁路两用斜拉桥。大桥跨越阿达齐甘利亚岛尖端，连接丘卡里察区和新贝尔格莱德。桥上有六条车道、两侧人行道，中间为未来轻轨预留轨道。桥宽45米，高200米。





The Belgrade Rafts have been a part

贝尔格莱德水上俱乐部二十多年来一直是城市文化的一部分。每艘船都有自己的音乐和装饰风格，是年轻人夜晚娱乐的热门去处。

圣母圣名教堂 • 彼得罗瓦拉丁要塞 • 克鲁舍多尔修道院 • 斯雷姆斯基卡尔洛夫奇



圣母圣名教堂是诺维萨德的一座罗马天主教堂区教堂，也是全市最大的教堂，位于市中心自由广场。旧教堂于1891年拆除，同年开始建造新教堂，主体于1893年11月完工。72米高、顶部带金色十字架的钟楼于1894年10月建成。教堂长52米，宽25米，屋顶高22米。



彼得罗瓦拉丁要塞位于伏伊伏丁那自治省诺维萨德多瑙河右岸的彼得罗瓦拉丁岩上。由于奥斯曼帝国的持续威胁，奥地利于1692年至1780年在一座中世纪城堡的原址上修建了这座要塞。因其规模宏大、地势险要，被称为“多瑙河上的直布罗陀”。



克鲁舍多尔修道院是位于弗鲁什卡山南麓克鲁舍多尔村的塞尔维亚东正教修道院，地处伊里格与马拉迪克之间的公路旁。修道院由斯雷姆地区最后一位塞尔维亚专制君主布兰科维奇家族于1509年至1514年修建。布兰科维奇家族、两位塞尔维亚东正教牧首和米兰国王安葬于此。

斯雷姆斯基卡尔洛夫奇位于斯雷姆地区多瑙河右岸，在通往贝尔格莱德的老路上，距诺维萨德12公里，距彼得罗瓦拉丁9公里。2011年人口普查有8,750名居民。罗马时代这里有一座小要塞。该地于1308年首次被记载为建在罗马地基上的卡罗姆要塞，1521年为匈牙利王国的要塞和村庄，由巴托里和莫罗维奇贵族家族统治。









尼什要塞 • 骷髅塔 • 梅迪亚纳 • 铜匠街



尼什要塞位于市中心尼沙瓦河畔，是巴尔干中部保存最完好、最美丽的土耳其军事建筑之一。它曾被罗马人、拜占庭人、斯拉夫人、保加利亚人和塞尔维亚人多次摧毁和重建，1723年在土耳其人统治下形成现在的样貌。要塞占地22公顷，城墙长2,100米、高8米、平均厚3米。除保存完好的城墙和城门外，还有石碑馆（1至4世纪）、土耳其浴室、兵器库和巴利贝格清真寺等遗迹。



骷髅塔是世界上独一无二的纪念建筑，建于1809年切加尔战役之后。尼什的胡尔希德帕夏发现，尽管攻占了切加尔山，但爆炸导致3,000名塞尔维亚人和至少两倍数量的土耳其人死亡，于是下令将塞尔维亚阵亡者的头颅剥皮后砌入塔中，头皮塞满棉花送往君士坦丁堡。这座塔建在通往君士坦丁堡的路旁，以警告所有反抗奥斯曼帝国的人。塔宽4.5米、长4米，原有56排共952个头骨，如今仅存58个。1938年人们在塔外修建了一座小教堂加以保护。



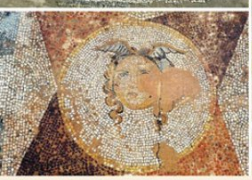



梅迪亚纳是古城奈苏斯的豪华郊区，建于3至4世纪。在君士坦丁大帝（306至337年）统治时期达到鼎盛。4世纪初，富裕市民从人口稠密的奈苏斯迁居至此，建造了装饰有马赛克、喷泉和神像的精美别墅。梅迪亚纳经济和农业发达，手工作坊和大型粮仓的遗迹便是明证。



铜匠街是尼什老商业区唯一保存下来的部分。根据1878年的城市规划，这里是“萨格尔·钦卡尔街区”。土耳其统治时期这里是手工业区，最重要的手艺是制铜；解放后仍有13位铜匠在此工作。最后的作坊于20世纪90年代关闭。如今这片保存完好的老街汇集了许多餐厅和咖啡馆。

奥普莱纳茨・斯图德尼察修道院・日查・圣罗曼修道院



奥普莱纳茨是托波拉附近的一座山丘，卡拉乔尔杰维奇王朝陵墓所在地。亚历山大亲王在此开辟了第一片葡萄园，彼得一世国王修建了教堂、陵墓和整个纪念建筑群，即后来的奥普莱纳茨卡拉乔尔杰维奇基金会。如今这里有圣乔治教堂及王室陵墓、王室葡萄园博物馆、彼得国王故居、王后别墅、卡拉乔尔杰教堂、纪念碑和酒店。



日查是13世纪上半叶的塞尔维亚中世纪修道院，位于克拉列沃附近，隶属日查教区。修道院由塞尔维亚第一位国王斯特凡·内马尼奇修建，工期从1206年至1221年，其弟圣萨瓦在建设中发挥了重要作用。1219年获得独立后，日查成为塞尔维亚自主大主教区所在地。13世纪末修道院被鞑靼人摧毁，大主教区迁往佩奇；14世纪初米卢廷国王重修了修道院。中世纪时，内马尼奇王朝的主教在此登座，国王在此加冕，因此又称“七门修道院”。

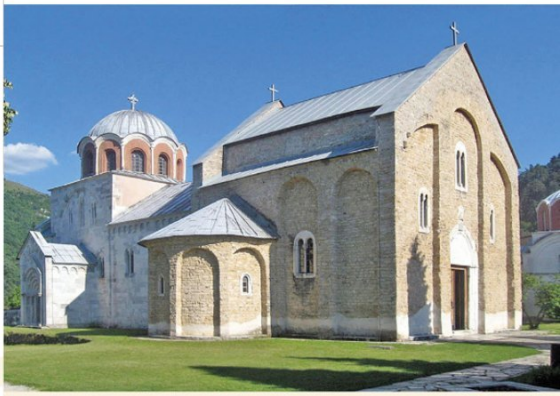

斯图德尼察修道院是塞尔维亚东正教会规模最大、最富有的修道院之一，距克拉列沃57公里，由斯特凡·内马尼亚于1190年创建。四座教堂被防御城墙环绕：圣母教堂和国王教堂（圣约阿希姆与圣安娜教堂）均以大理石建造，另有圣尼古拉教堂和一座仅存地基的教堂。修道院以13至14世纪壁画闻名，1986年列入联合国教科文组织世界遗产名录。



圣罗曼修道院属于塞尔维亚东正教会尼什教区，位于拉赞附近。它是塞尔维亚最古老的修道院之一，建于内马尼奇王朝之前。修道院因修士罗曼·西奈特而闻名，他曾在此生活，后被封为圣人，修道院以他的名字命名。他于888年来到此地，其墓穴及圣髑存于修道院中，被尊为行神迹者和治愈者。

阿兰杰洛瓦茨与布科维奇卡温泉・伊兹沃尔酒店・弗尔尼亚奇卡温泉



阿兰杰洛瓦茨和布科维奇卡温泉位于舒马迪亚中心、布库利亚山脚下。柔和的地貌、理想的海拔、未受破坏的自然环境、矿泉、文查茨白色大理石以及历史名村奥拉沙茨，为积极愉快的度假提供了众多选择。城市入口处是旧石器时代人类遗址里索瓦查洞穴。附近的奥拉沙茨是塞尔维亚第一次起义的约定之地。20世纪初开始灌装布科维奇卡矿泉水，即今天最著名的矿泉水之一“Knjaz Miloš”。







豪华酒店**“伊兹沃尔”**是一座会议、水疗和康体度假村，占地32,000多平方米，位于阿兰杰洛瓦茨的布科维奇卡温泉，距贝尔格莱德75公里。建筑和谐、内饰现代、服务一流。康体中心是重点，拥有十个泳池、超过1,000平方米的天然矿物疗养水面。度假村还有水上乐园，设三个泳池、十二条成人滑道、三条儿童滑道及众多游乐设施。





弗尔尼亚奇卡温泉位于塞尔维亚中部，贝尔格莱德以南200公里，在戈奇山坡和弗尔尼亚奇卡河、利波瓦奇卡河河谷中。考古发现表明这里的矿泉水自古就被利用：2至4世纪罗马人在温泉旁修建了奥尔奇纳水疗院。现名来自发现矿泉的弗尔尼奇村。矿泉开发始于1970年，玻璃瓶装“弗尔尼奇”矿泉水迅速占领市场。全年举办弗尔尼奇文化节、电影剧本节、优雅仪式和图书节等活动。

普罗洛姆温泉・卢科夫斯卡温泉・魔鬼城

普罗洛姆温泉位于塞尔维亚南部，海拔550至668米，距贝尔格莱德290公里，距尼什82公里。温和的大陆性气候和茂密的植被有益于增强免疫力，因此普罗洛姆温泉不仅因泉水、也因气候成为疗养胜地。这里有多处26至31.5°C的温泉，泉水矿化度低、碱性高。“普罗洛姆水”矿泉位于该地区最古老火山群之一拉丹山东坡。







卢科夫斯卡温泉位于塞尔维亚南部科帕奥尼克山东坡，海拔681米，是塞尔维亚海拔最高的温泉疗养地，周围群峰海拔超过1,000米，气候宜人温和。这里矿泉丰富，有科帕奥尼克山原始森林和清新空气。泉水成分和温度各异，总流量超过每秒100升，是全国矿泉最丰富的地方之一。



自然遗迹**“魔鬼城”**位于塞尔维亚南部，尼什西南89公里，面积288公顷。这里同时有两种自然奇观：202座由侵蚀形成的石柱，高2至15米，平均直径1米，顶部托着重达100公斤的石块；以及两处强酸性泉水（pH 1.5），矿物含量很高（每升15克）。魔鬼城于1959年和1995年受国家保护，塞尔维亚政府将其列为具有特殊意义的自然财产，属于最高保护级别：自然遗迹。



科帕奥尼克（又称银山）是塞尔维亚最高的山脉之一，长约75公里，中部宽约40公里。部分区域被列为科帕奥尼克国家公园，这里也是塞尔维亚最大的滑雪胜地。最高峰潘契奇峰海拔2,017米，峰上有以其命名的著名博物学家的陵墓。山名源于自中世纪起开采的丰富矿藏，周边有12至15世纪的文化历史古迹。凭借现代化的旅游中心，科帕奥尼克是塞尔维亚最受欢迎的旅游目的地之一。









斯塔拉山是塞尔维亚东部最大的山脉，构成与保加利亚的天然边界，距贝尔格莱德330公里，距尼什70公里，距克尼亚热瓦茨和皮罗特50公里。最高峰米佐尔峰海拔2,169米。原始的自然美景使其成为塞尔维亚东部最美的山脉和最重要的旅游区之一，是具有特殊意义的自然财产和自然保护公园。巴宾祖布峰（海拔1,780米）是最高峰之一，巴宾祖布滑雪中心包括科尼亚尔尼克雪道、阳光谷以及可夜间滑雪的马尔科瓦草地。



山地和空气疗养地**兹拉蒂博尔**拥有最悠久的旅游传统，位于塞尔维亚西部，贝尔格莱德西南230公里，平均海拔1,000米。兹拉蒂博尔神奇的气候对支气管哮喘及其他过敏症、甲状腺疾病、心脏病和贫血有益，非常适合运动员集训以及儿童和老人休养。滑雪中心托尔尼克距市中心7公里，有3条雪道和一部现代化六人吊椅缆车。最高峰为托尔尼克峰（1,496米）和契戈塔峰（1,422米）。附近有众多历史、文化和民族学古迹。

莫克拉戈拉・木头村

莫克拉戈拉是塞尔维亚西部塔拉山与兹拉蒂博尔山之间的一个山谷。沙尔甘山口与之相连，北通塔拉山最高峰兹博里什泰，南接兹拉蒂博尔。沙尔甘—莫克拉戈拉自然公园面积10,813公顷。这里的美在于起伏的地貌：深切的山谷以及别利尔扎夫河、茨尔尼尔扎夫河和卡米什卡河峡谷，峡谷之上群峰耸立。值得一看的有海杜奇卡洞和茨尔韦纳洞，尤其是斯卡卡瓦茨瀑布。这里还有许多矿泉，最著名的是贝莱沃德泉。沙尔甘和莫克拉戈拉在远古时期位于重要的交通线上，罗马石板路和罗马时代墓葬遗迹即为证明。如今这一带最著名的是“沙尔甘八字形铁路”，这条窄轨铁路以精妙的工程设计在短距离内爬升到很高的海拔。沿线陈列着老式机车和车厢，构成独特的露天博物馆。



另一大亮点是位于梅恰夫尼克山上的**木头村**（“Drvengrad”），由著名塞尔维亚导演埃米尔·库斯图里卡发起修建。当地原有的木屋被运来用于建造村庄，最古老的已有约90年历史。木屋建在高高的石基上，并依山势修建地窖。木头村在形态和结构上介于村庄与小镇之间：小镇围绕一个长方形广场布局，主轴线一端是入口大门，另一端是一座小木教堂。广场铺着木块，四周是木屋，每座房子都有城镇功能：糕点店、传统手工艺品店、画廊、图书馆、餐厅和电影院。







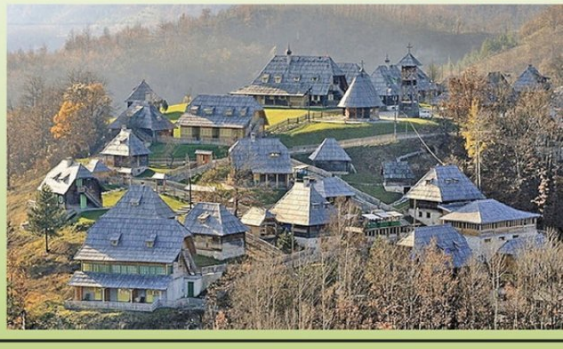



行程：贝尔格莱德（4天3晚）

第1天 抵达“尼古拉·特斯拉”机场，入住酒店，夜游船观光贝尔格莱德；返回酒店过夜。

第2天 早餐。乘车由导游带领游览贝尔格莱德（尼古拉·帕希奇广场、克奈兹米洛什街、南斯拉夫历史博物馆、游击队体育场、圣萨瓦大教堂、斯拉维亚广场、米兰国王街、特拉济耶广场、共和国广场、学生广场、卡莱梅格丹下城、圣米迦勒教堂、布兰科桥、乌什切购物中心、泽莱尼韦纳茨广场、莫斯科酒店）；在斯卡达利亚街晚餐；返回酒店过夜。

第3天 早餐；参观白宫和大赌场；在民族餐厅享受塞尔维亚之夜（民族音乐与传统美食）；游览水上俱乐部；返回酒店过夜。

第4天 早餐；自由活动；前往“尼古拉·特斯拉”机场；离开。









行程：贝尔格莱德 + 伏伊伏丁那 + 奥普莱纳茨（6天5晚）



第1天 抵达“尼古拉·特斯拉”机场，入住酒店，夜游船观光贝尔格莱德；返回酒店过夜。

第2天 早餐。乘车由导游带领游览贝尔格莱德（尼古拉·帕希奇广场、克奈兹米洛什街、南斯拉夫历史博物馆、游击队体育场、圣萨瓦大教堂、斯拉维亚广场、米兰国王街、特拉济耶广场、共和国广场、学生广场、卡莱梅格丹下城、圣米迦勒教堂、布兰科桥、乌什切、泽莱尼韦纳茨、莫斯科酒店）；斯卡达利亚街晚餐；过夜。

第3天 早餐；参观白宫和大赌场；民族餐厅塞尔维亚之夜（民族音乐与传统美食）；游览水上俱乐部；过夜。

第4天 早餐；游览诺维萨德和彼得罗瓦拉丁要塞（圣母升天教堂、犹太街、解放大道、自由大桥、彼得罗瓦拉丁、彩虹桥、米哈伊洛·普平大道）；参观弗鲁什卡山修道院和斯雷姆斯基卡尔洛夫奇（四狮喷泉、市政厅、牧首宫、卡尔洛夫奇中学、神学院、天主教堂）；返回贝尔格莱德过夜。

第5天 早餐；游览奥普莱纳茨：参观彼得一世国王捐建的圣乔治教堂、卡拉乔尔杰维奇家族夏宫和葡萄园；返回酒店过夜。

第6天 早餐；自由活动；前往“尼古拉·特斯拉”机场；离开。







行程：贝尔格莱德 + 摩拉瓦修道院 + 魔鬼城 + 尼什 + 奥普莱纳茨（6天5晚）



第1天 抵达“尼古拉·特斯拉”机场，入住酒店，夜游船观光贝尔格莱德；返回酒店过夜。

第2天 早餐。乘车由导游带领游览贝尔格莱德（尼古拉·帕希奇广场、克奈兹米洛什街、南斯拉夫历史博物馆、游击队体育场、圣萨瓦大教堂、斯拉维亚广场、米兰国王街、特拉济耶广场、共和国广场、学生广场、卡莱梅格丹下城、圣米迦勒教堂、布兰科桥、乌什切、泽莱尼韦纳茨、莫斯科酒店）；斯卡达利亚街晚餐；过夜。

第3天 早餐；参观摩拉瓦修道院（拉瓦尼察、马纳西亚）和雷萨瓦溶洞；前往尼什；入住酒店；餐厅晚餐；过夜。

第4天 早餐；游览尼什（要塞、君士坦丁大帝出生地梅迪亚纳、米兰国王广场、骷髅塔、铜匠街、红十字集中营）；游览魔鬼城；返回酒店过夜。

第5天 早餐；游览奥普莱纳茨：参观彼得一世国王捐建的圣乔治教堂、卡拉乔尔杰维奇家族夏宫和葡萄园；返回贝尔格莱德，入住酒店过夜。

第6天 早餐；自由活动；前往“尼古拉·特斯拉”机场；离开。









行程：贝尔格莱德＋兹拉蒂博尔＋维舍格勒＋克拉列沃＋尼什＋魔鬼城＋奥普莱纳茨（6天5晚）



第1天 抵达“尼古拉·特斯拉”机场；入住酒店；乘车由导游带领游览贝尔格莱德（尼古拉·帕希奇广场、克奈兹米洛什街、南斯拉夫历史博物馆、游击队体育场、圣萨瓦大教堂、斯拉维亚广场、米兰国王街、特拉济耶广场、共和国广场、学生广场、卡莱梅格丹下城、圣米迦勒教堂、布兰科桥、乌什切、泽莱尼韦纳茨、莫斯科酒店）；斯卡达利亚街晚餐，或游览大赌场或水上俱乐部；过夜。



第2天 早餐；前往莫克拉戈拉，乘坐著名观光火车“沙尔甘八字形铁路”；参观木头村；前往维舍格勒（安德里奇城），参观穆罕默德·帕夏·索科洛维奇古桥和城镇；入住兹拉蒂博尔酒店过夜。



第3天 早餐；前往克拉列沃，参观斯图德尼察修道院和日查修道院；前往尼什；入住酒店；餐厅晚餐；过夜。

第4天 早餐；导游带领游览尼什（要塞、米兰国王广场、骷髅塔、铜匠街、红十字集中营）；游览魔鬼城；过夜。



第5天 早餐；前往托波拉和奥普莱纳茨：参观彼得一世国王捐建的圣乔治教堂、卡拉乔尔杰维奇家族夏宫和葡萄园；返回贝尔格莱德，入住酒店过夜。

第6天 早餐；自由活动；前往“尼古拉·特斯拉”机场；离开。







行程：贝尔格莱德＋维舍格勒＋萨拉热窝＋莫斯塔尔＋杜布罗夫尼克＋科托尔＋新海尔采格＋布德瓦（10天9晚）









第1天 抵达“尼古拉·特斯拉”机场；入住酒店；导游带领乘车游览贝尔格莱德；斯卡达利亚街晚餐；过夜。

第2天 早餐；前往莫克拉戈拉，乘坐“沙尔甘八字形铁路”观光火车；参观木头村；前往维舍格勒（安德里奇城），参观穆罕默德·帕夏·索科洛维奇古桥和城镇；入住维舍格勒酒店过夜。

第3天 早餐；前往萨拉热窝；入住酒店；城市游览（巴什察尔希亚老城、市政厅、米利亚茨卡河畔漫步）；传统餐厅晚餐；过夜。

第4天 早餐；前往莫斯塔尔；入住酒店；城市游览（古桥、库云吉卢克老集市）；传统餐厅晚餐（自选）；过夜。

第5天 早餐；前往杜布罗夫尼克；入住酒店；市中心晚餐；过夜。

第6天 早餐；导游带领游览杜布罗夫尼克（斯特拉顿大道和主广场、海事博物馆、洛夫里耶纳茨要塞、洛克鲁姆岛）；过夜。

第7天 早餐；前往黑山；游览新海尔采格（“五个丹妮察”步行道、老城、坎利塔、斯潘约拉要塞、海上要塞、城堡、钟楼）；游览科托尔湾（老城、佩拉斯特、圣伊万要塞、海事博物馆）；前往布德瓦；入住酒店过夜。

第8天 早餐；游览布德瓦老城；圣斯特凡岛；前往洛夫琴山，参观涅戈什陵墓；返回布德瓦过夜。

第9天 早餐；返回贝尔格莱德，深夜抵达；入住酒店过夜。

第10天 早餐；前往“尼古拉·特斯拉”机场；离开。

RADAN*（普罗洛姆温泉）






Radan酒店在三栋楼内共有212间客房，其中两栋与医疗康体中心暖廊相连。舒适的客房配两张单人床或一张双人床，浴室供应普罗洛姆矿泉水，配有有线电视、冰箱、无线网络、电话、浴袍和吹风机。一楼以上客房均带露台。酒店有四套公寓，含客厅、液晶电视、冰箱、小厨房、双人卧室和浴室，可俯瞰温泉公园。

JELAK*（卢科夫斯卡温泉）






Jelak酒店（2009年建成）A区有64间客房，B区有20间。底层设有温泉按摩池、桑拿、会议室、餐厅、带无线网络的咖啡吧和商店；一楼为医疗理疗区。酒店前有两个温泉喷射泳池、夏季花园和停车场。单人间和双人间配有浴室、有线电视、电话、无线网络和露台。

MERKUR（弗尔尼亚奇卡温泉）

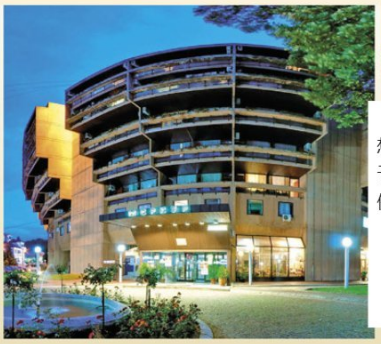




“新墨丘利”酒店位于弗尔尼亚奇卡温泉中心，周围有优美的自然环境、公园和步道。理想的位置为客人提供诸多便利：公园散步、参观矿泉以及游览温泉镇的所有景点。尽管位于中心，“墨丘利”仍是一片宁静之地，适合高品质度假和放松。酒店内设有水疗中心和健身中心。

IZVOR*（阿兰杰洛瓦茨）






豪华酒店“伊兹沃尔”是一座会议、水疗和康体度假村，占地32,000多平方米，位于阿兰杰洛瓦茨布科维奇卡温泉，距贝尔格莱德75公里。建筑和谐、内饰现代、服务一流。康体中心有十个泳池、超过1,000平方米的天然矿泉水面，采用最新技术过滤。水上乐园设三个泳池、十二条成人滑道、三条儿童滑道及众多游乐项目，还有家庭活动、郊游、水疗护理、按摩和健身。餐饮提供国际美食和本地特色菜。

GRAND（科帕奥尼克）






二十多年来一直是奢华与传统的象征。Grand Hotel & Spa位于塞尔维亚最著名的滑雪胜地科帕奥尼克，海拔1,770米，地处旅游中心和国家公园的核心，距雪道仅几步之遥。酒店全年营业，适合家庭度假、水疗康体、极限运动、研讨会和团建活动。165间客房和套房已全面翻新。客人可使用1,800平方米的Grand Oaza水疗康体中心、餐厅、商务中心、8道保龄球馆、健身房、台球、儿童乐园和多功能运动馆。酒店曾获评该地区最佳酒店和餐饮。

FALKENSTEINER（斯塔拉山）







Falkensteiner斯塔拉山酒店海拔1,470米，位于新滑雪中心核心，紧邻塞尔维亚第一条也是唯一一条缆车，非常适合家庭，并提供专业儿童看护。

• 146间客房和套房 • 1,000平方米Acquapura水疗 • Falky乐园儿童看护 • 雪道旁并设有溜冰场 • 夏冬季体育项目 • 180平方米以上会议设施 • 轻量全包 • 4至9.99岁儿童免费滑雪学校和装备 • 免费酒店车库

MONA（兹拉蒂博尔）






兹拉蒂博尔Mona酒店位于兹拉蒂博尔中心，靠近所有景点，距贝尔格莱德西南235公里，地处贝尔格莱德—波德戈里察—亚得里亚海公路旁。酒店共有120间客房和套房，内饰融合新旧风格，线条简洁、色调温暖。设有Lada酒吧、Perun和Vila餐厅、会议中心和康体中心，让客人远离日常烦恼。

B HOTEL（贝尔格莱德）






B Hotel位于新贝尔格莱德商务区，步行5分钟到Airport City，距E75高速公路900米。设有小吃吧、早餐和以“物有所值”为理念的现代客房。所有客房精心布置、设施现代，员工24小时热情服务。酒店前免费停车，另有28个车位的监控地下车库。自助早餐6:30起供应，早班航班客人5:00起可享用咖啡、羊角面包和水果。全馆免费无线网络。

GRAND（尼什）



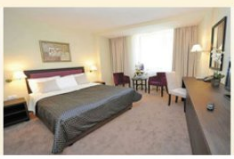



Grand酒店位于尼什市中心主广场对面，是一家按最高技术和生态标准建造的高品质四星级酒店。现代化楼宇管理系统节约能源并调节空调和通风。酒店融合优雅、时尚和最新技术：德国KONE电梯、意大利Marazzi瓷砖、意大利LED照明和Micros Fidelio酒店管理系统。室内设计出自建筑师桑亚·德尔韦尼察。Grand是尼什第一家大型现代酒店，拥有120间客房和套房、两个会议宴会厅和一家优雅的餐厅。



P.P. "EUROTURS NIŠ" D.O.O.成立于1989年9月26日，是前南斯拉夫最早的旅行社之一。所有者Zoran Petković拥有55年以上旅游业经验，总经理Milan Petković拥有25年以上经验。总部位于尼什Cara Dušana 94号（250平方米，自有）；贝尔格莱德销售办公室位于弗拉查尔区Nikolaja Krasnova 2号（70平方米，自有）；在诺维萨德和弗拉涅设有分公司。员工约50人。自有7辆现代化大巴（六辆双层大巴、一辆加长大巴），拥有自有车库和停车场。

ISO 9001:2015质量管理体系，ISO 10002:2018客户满意度认证，IRU Academy客运管理认证。IATA和YUTA会员，符合YUTA儿童及青少年旅游标准。

旅游经营商，许可证OTP-A 107/2021（2021年10月8日），旅行保证金250,000欧元。



Euroturs尼什，Cara Dušana 94
电话 +381 18 521 200
info@euroturs.rs



Euroturs贝尔格莱德，Nikolaja Krasnova 2
电话 +381 11 3285 001
beograd@euroturs.rs



Euroturs诺维萨德，Vase Pelagića 11
电话 +381 21 38 25 025
novisad@euroturs.rs



Euroturs弗拉涅，Kneza Miloša 20
电话 +381 17 40 58 98
vranje@euroturs.rs

IATA ACERT ISO 9001 IRU International Road Transport Union Excellent SME YUTA Tradicija kvaliteta · Standard budućnosti

euroturs @euroturs /euroturs



EUROTURS.RS